



**ASSOCIAÇÃO DOS USUÁRIOS, FAMILIARES,
PROFISSIONAIS E AMIGOS DA SAÚDE MENTAL**

PLANO DE TRABALHO – 2018/2019

Centro de Atenção Psicossocial – Álcool e outras Drogas – CAPS AD

1. IDENTIFICAÇÃO DO SERVIÇO A SER EXECUTADO

1.1. RESPONSÁVEIS:

1.1.1. COORDENADOR TÉCNICO

1.1.1.1. Nome Completo: Izabel Cristina Teodoro

1.1.1.2. Número do Registro Profissional: CRP 06/92422

1.1.1.3. Telefone para contato: (19) 3651.7559 / 3651.7549

1.1.1.4. Email: ssm.caps@pinhal.sp.gov.br

1.1.2. RESPONSÁVEL PELA EXECUÇÃO

1.1.2.1. Nome Completo: Izabel Cristina Teodoro

1.1.3. RESPONSÁVEL PELA PRESTAÇÃO DE CONTAS

1.1.3.1. Nome Completo: Salete Aparecida de Lacerda

1.1.3.2. Número do Registro Profissional: 149.989/0-8

1.1.3.3. Telefone para contato: (19) 3651-6445

1.1.3.4. Email: sallacerda@bol.com.br



ASSOCIAÇÃO DOS USUÁRIOS, FAMILIARES, PROFISSIONAIS E AMIGOS DA SAÚDE MENTAL

2. EXECUÇÃO

2.1. Imóvel onde funciona o Serviço é:

() Próprio () Cedido () Público () Particular (X) Alugado

2.2. A organização da sociedade civil fica aberta quantas horas por semana:

() Até 20 horas () De 21 a 39 horas () 40 horas
(X) Mais de 40 horas () Ininterrupto (24h/dia, 7 dias/semana)

2.3. Quais dias da semana a unidade executora funciona?

(X) Segunda-feira (X) Terça-feira (X) Quarta-feira
(X) Quinta-feira (X) Sexta-feira () Sábado
() Domingo

3. RECURSOS HUMANOS DA ORGANIZAÇÃO DA SOCIEDADE CIVIL

Quantidade	Titulação	Escolaridade	Função	Vínculo	CH/Semana
01	Psicóloga	5	Coordenadora	1	20 hs
01	Psicóloga	5	Psicóloga	1	20 hs
01	Terapeuta Ocupacional	5	Terapeuta Ocupacional	1	20 hs
01	Assistente Social	5	Assistente Social	1	12 hs
01	Enfermeira	5	Enfermeira	1	40 hs
01	Médico	5	Médico Clínico	1	2 hs
01	Médica	5	Médica Psiquiatra	1	4 hs



ASSOCIAÇÃO DOS USUÁRIOS, FAMILIARES, PROFISSIONAIS E AMIGOS DA SAÚDE MENTAL

01	Auxiliar de Enfermagem	4	Auxiliar de Enfermagem	1	30 hs
02	Cuidador em Saúde	4	Cuidador em Saúde	1	30 hs
01	Escriturário	4	Escriturário	1	40 hs
01	Servente	4	Servente	1	40 s

4. DO PROJETO

4.1 OBJETIVO GERAL:

Oferecer cuidado biopsicossocial, com um olhar humanizado, integral e continuado a pessoas com necessidades decorrentes do uso de álcool, crack e outras drogas, em serviço substitutivo de saúde mental, de acordo com a política da Rede de Atenção Psicossocial (RAPS).

4.2 OBJETIVOS ESPECÍFICOS:

- ✓ Oferecer tratamento especializado e humanizado para adultos e adolescentes com necessidades decorrentes do uso de álcool, crack e outras drogas;
- ✓ Promover a reabilitação psicossocial dos usuários com base no fortalecimento da sua autonomia, utilizando iniciativas articuladas com os recursos do território através de ações intersetoriais que envolvam educação, trabalho, esporte, cultura e lazer, etc; visando à produção de novas possibilidades para projetos de vida;
- ✓ Realizar acompanhamento/atendimento familiar, visando o fortalecimento de vínculos e na responsabilização na realização do tratamento.

4.3 JUSTIFICATIVA:

A partir da implantação do Centro de Atenção Psicossocial “Dr. Vivaldo Gonçalves” - CAPS I em 2010, a qualidade a atenção a pessoas



ASSOCIAÇÃO DOS USUÁRIOS, FAMILIARES, PROFISSIONAIS E AMIGOS DA SAÚDE MENTAL

portadoras de sofrimento mental teve uma melhoria significativa. Contudo, observou-se um aumento da demanda de adultos, mulheres e adolescentes em relação ao uso de substâncias psicoativas, além da complexidade e prejuízos frente ao crack no âmbito familiar, social e pessoal no município.

Para maior efetividade da Saúde Mental no Município fez-se necessário à implantação do Centro de Atenção Psicossocial de Álcool e Drogas (CAPS AD), cujo Incentivo foi requerido no ano de 2011 junto à Divisão Regional de Saúde de São João da Boa Vista (DRS XIV) e posteriormente ao Ministério da Saúde, sendo aprovado e repassado ao Fundo Municipal de Saúde o valor de R\$50.000,00, no mês de Abril de 2013.

Em 18 de junho de 2014 foi firmado convênio entre Prefeitura Municipal de Espírito Santo do Pinhal por intermédio do Fundo Municipal de Saúde e a Associação dos Usuários, Familiares, Profissionais e Amigos da Saúde Mental – Geração, visando à criação do Centro de Atenção Psicossocial de Álcool e outras Drogas – CAPS AD.

Com a implantação do CAPS AD é realizado atendimento especializado a uma população específica, garantindo a assistência e cuidado, e um espaço diferenciado para atendimento de adultos e adolescentes com necessidades decorrentes do consumo de álcool, crack e outras drogas e suas famílias.

Espaço e atendimentos que nos tem sido exigido através de Ação Cível Pública com pedido de tutela liminar em face do município de Espírito Santo do Pinhal (artigo 213,§1º, do estatuto da Criança e do Adolescente), e ainda a projeção de redução de custos com internações involuntárias de adolescentes em clínicas especializadas.

Cabe ressaltar que o município conta com um Programa de Atenção ao Uso de Substâncias Psicoativas na Rede Primária, realizado nas Unidades Básicas de Saúde, envolvendo oito ESFs e um PACs com o objetivo de prevenir o uso abusivo de substâncias psicoativas e desenvolver o matriciamento.



ASSOCIAÇÃO DOS USUÁRIOS, FAMILIARES, PROFISSIONAIS E AMIGOS DA SAÚDE MENTAL

Diante disso, para continuidade do serviço que vem sendo prestado no município na oferta de cuidado, atenção integral e continuada às pessoas com necessidades em decorrência do uso de álcool, crack e outras drogas, o qual participa efetivamente da gestão integrada do SUS e da Rede Psicossocial, se propõe à adequação do presente Plano, de acordo com a Portaria Nº 3.089, de 23 de dezembro de 2011, a qual dispõe sobre o financiamento dos Centros de Atenção Psicossocial (CAPS).

4.4 PÚBLICO ALVO / BENEFICIÁRIOS

Adolescente e adultos com necessidades em decorrência do uso de álcool, crack e outras drogas.

4.5 ÁREA DE ABRANGÊNCIA

Município de Espírito Santo do Pinhal.

4.6 METODOLOGIA

A metodologia de trabalho tem como finalidade promover, ampliar e viabilizar o tratamento de adolescentes e adultos com necessidades em decorrência do uso de álcool, crack e outras drogas

Com este intuito, o CAPS AD trata-se de um Serviço “porta-aberta”, o que significa que a qualquer momento, em quaisquer condições, o sujeito pode procurar o serviço, podendo chegar por demanda espontânea ou encaminhado por outros Serviços de Saúde, escolas, CREAS, CRAS, Conselho Tutelar, Poder Judiciário, Ministério Público. A presente estratégia vai de encontro a diretrizes e princípios do SUS, que versa na garantia de direitos da universalidade e acessibilidade.



ASSOCIAÇÃO DOS USUÁRIOS, FAMILIARES, PROFISSIONAIS E AMIGOS DA SAÚDE MENTAL

Posteriormente a entrada o usuário segue para o acolhimento estruturado, o qual se refere a um espaço propiciador da escuta, do falar, do ser ouvido, do ouvir, compartilhar, espelhar-se, refletir, propor, informar, conhecer e ser reconhecido. É realizado por um técnico de nível superior, mediante escala diária, tendo como objetivo avaliar risco e demanda, e propiciar o primeiro passo para elaborar o Projeto Terapêutico Singular (PTS).

O Projeto Terapêutico Singular (PTS) é construído com o próprio paciente, seus familiares e o profissional de referência de acordo com a necessidade, singularidade e possibilidade do paciente e a partir disso, o indivíduo e sua família são encaminhados para os atendimentos oferecidos no CAPS AD e recursos no território e comunidade. A análise do caso e construção do PTS propõe articular o cuidado com o usuário, que vai desde os cuidados clínicos até programas de reabilitação psicossocial, como: avaliação clínica e psiquiátrica, atendimento de enfermagem, encaminhamentos para o Pronto Atendimento, Leito de Desintoxicação em Hospital Geral e para o Programa Municipal de Atenção ao Uso Abusivo de Substâncias Psicoativas na Atenção Primária, entre outros Serviços que compõem a Rede de Atenção Psicossocial. Em síntese é a elaboração de uma estratégia terapêutica de reabilitação.

Também contribuem para efetivação do presente trabalho a avaliação da Equipe Multidisciplinar, que são realizadas durante as reuniões semanais com a equipe onde são discutidos os casos e as condutas a serem desenvolvidas com cada usuário do serviço, contribuindo assim para a execução do Projeto Terapêutico Singular (PTS), respeitando as possibilidades de cada usuário e as melhores oportunidades de trocas afetivas, simbólicas e materiais, capazes de favorecer o vínculo e a interação deste.



**ASSOCIAÇÃO DOS USUÁRIOS, FAMILIARES,
PROFISSIONAIS E AMIGOS DA SAÚDE MENTAL**

Abaixo destacamos o fluxograma de atendimento dos usuários do Serviço:



ASSOCIAÇÃO DOS USUÁRIOS, FAMILIARES, PROFISSIONAIS E AMIGOS DA SAÚDE MENTAL

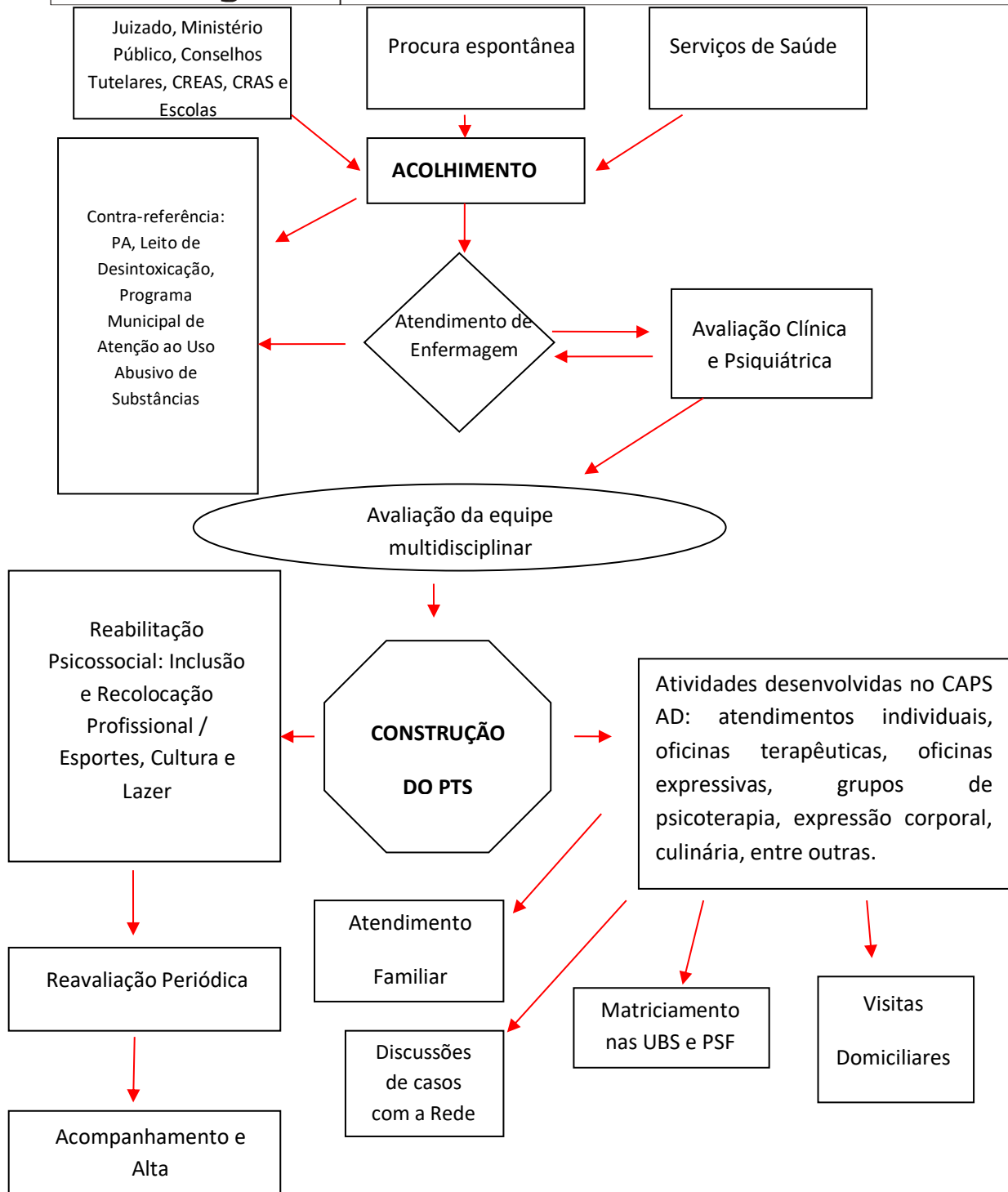

Dentre as atividades realizadas no CAPS AD, podemos elencar:



ASSOCIAÇÃO DOS USUÁRIOS, FAMILIARES, PROFISSIONAIS E AMIGOS DA SAÚDE MENTAL

- ✓ Atendimento Individual: atendimento realizado por todos os técnicos da equipe, de acordo com a necessidade de cada usuário do Serviço;
- ✓ Atendimento em grupo: oficinas terapêuticas, oficinas expressivas, oficinas culturais, grupos terapêuticos, grupos operativos, atividades esportivas, atividades de lazer, atividades de suporte social;
- ✓ Atendimento familiar: atendimento nuclear, atendimento individualizado a familiares se necessário, grupo de familiares, visita domiciliares, atividades de lazer;
- ✓ Atividades comunitárias: atividades desenvolvidas com segmentos da sociedade, enfocando a integração do usuário de saúde mental na comunidade, sua inserção familiar e social;
- ✓ Assembléias: reuniões com os usuários para abordagem de questões internas de funcionamento do serviço;
- ✓ Atendimento domiciliar: é realizado através da busca ativa do usuário e de seu familiar, com o objetivo de vinculação ao Serviço. Também quando o atendimento requer um acompanhamento no ambiente familiar, para conhecer o contexto o qual está inserido e trabalhar o fortalecimento dos vínculos familiares. É importante ressaltar que o atendimento domiciliar muitas vezes é realizado em parceria com outros integrantes da rede no território.
- ✓ Reuniões: reuniões da equipe semanalmente, discussão de caso, construção e revisão do Projeto Terapêutico Singular, resolução de questões administrativas, informes, educação continuada, entre outros;
- ✓ Alimentação: fornecimento de refeições diárias para pacientes em tratamento, conforme seu Projeto Terapêutico (café da manhã, almoço e café da tarde);
- ✓ Matriciamento: realizado pelo Programa Municipal de Atenção ao Uso de Substâncias Psicoativas, onde uma vez por semana um



ASSOCIAÇÃO DOS USUÁRIOS, FAMILIARES, PROFISSIONAIS E AMIGOS DA SAÚDE MENTAL

profissional do CAPS AD se desloca nas Unidades Básicas de Saúde (UBS) e realiza o atendimento em conjunto com as enfermeiras das referidas UBS's.

- ✓ Articulação de redes intra e inter setoriais: realizada através de reuniões, com a presença de representantes dos Serviços de Saúde, CREAS, CRAS, Conselho Tutelar, UBS, Escolas (professores mediadores), cultura, esporte e lazer, entre outros, de acordo com as necessidades de discussões de casos e ações conjuntas.
- ✓ Atendimento de Adolescentes: considerando as normativas do Estatuto da Criança e do Adolescente, onde se preconiza a garantia da integridade física e mental, o atendimento de adolescentes é realizado em período diferenciado do atendimento de adultos.

5 CAPACIDADE TÉCNICA E GERENCIAL / QUALIFICAÇÃO EQUIPE TÉCNICA/ INFRAESTRUTURA FÍSICA EXISTENTE

Coordenador: Curso Superior em Psicologia, Serviço Social, Terapia Ocupacional e registro profissional no Conselho da categoria

Funções:

- ✓ Promoção de Atividades e Intervenções que facilitem a interação, a troca de experiências, discussões de casos e saberes entre os integrantes da equipe;
- ✓ Acompanhar efetivamente as atividades realizadas no serviço e o desempenho de todos os membros da equipe, de modo a garantir a efetividade das ações;
- ✓ Realização semanal de reunião de equipe para discussões de caso, construção e revisão do Projeto Terapêutico Singular, resolução de questões administrativas, informes, educação continuada, entre outros;



ASSOCIAÇÃO DOS USUÁRIOS, FAMILIARES, PROFISSIONAIS E AMIGOS DA SAÚDE MENTAL

- ✓ Participação semanal das assembléias com os usuários e demais membros da equipe, para a abordagem de questões internas de funcionamento do serviço de modo a avaliar as demandas emergentes e desenvolver a participação ativa dos usuários na construção das melhorias;
- ✓ Organização do recebimento e respostas de ofícios do Poder Judiciário, Promotoria e demais equipamentos de Serviço que compõem a rede;
- ✓ Participação de Reuniões Inter e Intra-setoriais para discussões de casos e de ações conjuntas que tenham como objetivo a interação da rede no atendimento/acompanhamento de pessoas com necessidades decorrentes do álcool, crack e outras drogas;
- ✓ Articulação com a Secretaria Municipal de Saúde e Associação dos Usuários, Familiares, Profissionais e Amigos da Saúde Mental - Geração;
- ✓ Organização de documentos para Prestação de Contas junto à Secretaria Municipal de Saúde;
- ✓ Organização e realização de processo seletivo para contratação de novos funcionários;

Psicóloga: Curso Superior em Psicologia e registro profissional no Conselho da categoria

Funções:

- ✓ Promoção de Atividades e Intervenções que facilitem a integração grupal e convivência, o reconhecimento do espaço social, história de vida e resgate da cidadania;



ASSOCIAÇÃO DOS USUÁRIOS, FAMILIARES, PROFISSIONAIS E AMIGOS DA SAÚDE MENTAL

- ✓ Realiza acolhimento
- ✓ Atendimentos individuais e grupais;
- ✓ Psicoterapia individual e grupal;
- ✓ Atendimentos familiares individuais e em grupais;
- ✓ Participar das assembléias com os usuários e demais membros da equipe, para a abordagem de questões internas de funcionamento do serviço e desenvolver a participação ativa, responsável e autônoma dos usuários na construção das melhorias;
- ✓ Atendimentos no Programa Municipal de Atenção ao Uso de Substâncias Psicoativas (PMAUSP) nas UBS's de referência;
- ✓ Visitas em leito de desintoxicação;
- ✓ Acompanha as visitas dos familiares de adolescentes internados em Clínica Especializada;
- ✓ Faz articulação com a rede;
- ✓ Participa das reuniões de equipe e reuniões de rede inter e intra-setorial;
- ✓ Visitas domiciliares e buscas ativas;
- ✓ Realiza internações compulsórias;
- ✓ Realizar matriciamento;
- ✓ Anotação em Prontuário conforme intervenções realizadas com pacientes e familiares.

Terapeuta Ocupacional: Curso Superior em Terapia Ocupacional e registro profissional no Conselho da categoria

Funções:

- ✓ Promoção de Atividades e Intervenções que facilitem a integração grupal e convivência, o reconhecimento do espaço social, história de vida e resgate da cidadania;
- ✓ Realiza acolhimento
- ✓ Atendimentos individuais e grupais



ASSOCIAÇÃO DOS USUÁRIOS, FAMILIARES, PROFISSIONAIS E AMIGOS DA SAÚDE MENTAL

- ✓ Oficinas expressivas e oficinas terapêuticas;
- ✓ atendimentos familiares individuais e em grupais;
- ✓ Participar das assembléias com os usuários e demais membros da equipe, para a abordagem de questões internas de funcionamento do serviço e desenvolver a participação ativa, responsável e autônoma dos usuários na construção das melhorias;
- ✓ atendimentos no Programa Municipal de Atenção ao Uso de Substâncias Psicoativas (PMAUSP) nas UBS's de referência;
- ✓ Visitas em leito de desintoxicação;
- ✓ Acompanha as visitas dos familiares de adolescentes internados em Clínica Especializada;
- ✓ Faz articulação com a rede;
- ✓ Participa das reuniões de equipe e reuniões de rede inter e intra-setorial;
- ✓ Visitas domiciliares e buscas ativas;
- ✓ Realiza internações compulsórias;
- ✓ Realizar matriciamento;
- ✓ Anotação em Prontuário conforme intervenções realizadas com pacientes e familiares.

Enfermeira: Curso Superior em Enfermagem e registro profissional no Conselho da categoria

Funções:

- ✓ Promoção de Atividades e Intervenções que facilitem a integração grupal e convivência, o reconhecimento do espaço social, história de vida e resgate da cidadania;
- ✓ Realiza acolhimento
- ✓ atendimentos individuais e grupais
- ✓ Realizar grupos terapêuticos;



ASSOCIAÇÃO DOS USUÁRIOS, FAMILIARES, PROFISSIONAIS E AMIGOS DA SAÚDE MENTAL

- ✓ Atendimentos no Programa Municipal de Atenção ao Uso de Substâncias Psicoativas (PMAUSP) nas UBS's de referência;
- ✓ Participar das assembléias com os usuários e demais membros da equipe, para a abordagem de questões internas de funcionamento do serviço e desenvolver a participação ativa, responsável e autônoma dos usuários na construção das melhorias;
- ✓ Realizar Sistematização de Assistência de Enfermagem (SAE);
- ✓ Anotação em Prontuário conforme intervenções realizadas com pacientes e familiares;
- ✓ Realizar escala mensal de enfermagem;
- ✓ Visitas domiciliares e buscas ativas;
- ✓ Realizar matriciamento;
- ✓ Agendamento de consulta clínica e psiquiátrica;
- ✓ Auxilia os médicos na organização das consultas e atendimentos;
- ✓ Auxiliar os usuários quanto o entendimento da administração correta das medicações, bem como explicar a sua indicação, caso tenham dúvidas após a consulta;
- ✓ Acompanhar internação compulsória e internação em leito de desintoxicação;
- ✓ Auxiliar o processo para obtenção de vaga no leito de desintoxicação junto a DRS XIV e acompanhar internação;
- ✓ Preenchimento de Contra-Referências providas do Hospital Francisco Rosas e retorno ao local, com resposta das intervenções realizadas;
- ✓ Participar de reuniões intra e inter-setorias.

Médico clínico: Curso Medicina e registro profissional no Conselho da categoria

Funções:



ASSOCIAÇÃO DOS USUÁRIOS, FAMILIARES, PROFISSIONAIS E AMIGOS DA SAÚDE MENTAL

- ✓ Promoção de Atividades e Intervenções que facilitem a integração grupal e convivência, o reconhecimento do espaço social, história de vida e resgate da cidadania;
- ✓ Realizar avaliações clínicas periódicas;
- ✓ Solicitar exames;
- ✓ Encaminhar e visita os usuários em leito de desintoxicação;
- ✓ Prescrever receitas;
- ✓ Discutir casos com médicos da rede (UBS, Pronto Atendimento e Clínica Médica do Hospital Francisco Rosas) e demais membros da equipe.
- ✓ Participar de reuniões de equipe;
- ✓ Participar de reuniões intra e inter-setoriais.

Médica psiquiatra: Curso Medicina e registro profissional no Conselho da categoria

Funções:

- ✓ Promoção de Atividades e Intervenções que facilitem a integração grupal e convivência, o reconhecimento do espaço social, história de vida e resgate da cidadania;
- ✓ Realizar avaliações psiquiátricas periódicas;
- ✓ Solicitar exames;
- ✓ Encaminhar e visitas os usuários em leito de desintoxicação;
- ✓ Prescrever receitas;
- ✓ Discutir casos com médicos da rede (UBS, Pronto Atendimento e Clínica Médica do Hospital Francisco Rosas) e demais membros da equipe.
- ✓ Participar de reuniões de equipe;
- ✓ Participar de reuniões intra e inter-setoriais.

Auxiliar de Enfermagem: Curso Auxiliar em Enfermagem e registro profissional no Conselho da categoria



ASSOCIAÇÃO DOS USUÁRIOS, FAMILIARES, PROFISSIONAIS E AMIGOS DA SAÚDE MENTAL

Funções:

- ✓ Promoção de Atividades e Intervenções que facilitem a integração grupal e convivência, o reconhecimento do espaço social, história de vida e resgate da cidadania;
- ✓ Realiza o controle de sinais vitais dos usuários;
- ✓ Orientar e auxilia nos cuidados de higiene dos usuários;
- ✓ Verifica as alterações clínicas (em caso de alterações comunica a enfermeira e encaminha para médica clínica se a mesma estiver presente no Serviço e/ou acompanha no Pronto Atendimento);
- ✓ Acompanha a consulta clínica e psiquiátrica;
- ✓ Segue os procedimentos realizados pela enfermeira do SAE (Sistematização de Assistência da Enfermagem);
- ✓ Preparo e dispensa medicamentos prescritos pelo médico clínico e psiquiátrico com controle absoluto das medicações;
- ✓ Realiza visitas em leito de desintoxicação;
- ✓ Acompanha internações em leito de desintoxicação e internações dos adolescentes em Clínica Especializada;
- ✓ Realiza internações compulsórias;
- ✓ Realiza busca ativa de moradores de rua (Projeto conjunto com CREAS);
- ✓ Realiza visitas domiciliares;
- ✓ Realiza oficinas grupais;
- ✓ Participar das assembléias com os usuários e demais membros da equipe, para a abordagem de questões internas de funcionamento do serviço e desenvolver a participação ativa, responsável e autônoma dos usuários na construção das melhorias;
- ✓ Acompanha os usuários durante as atividades internas, externas e ambiência;
- ✓ Participa das reuniões de equipe;
- ✓ Participa das reuniões inter e intra-setoriais.



ASSOCIAÇÃO DOS USUÁRIOS, FAMILIARES, PROFISSIONAIS E AMIGOS DA SAÚDE MENTAL

Cuidador: Nível Médio

Funções:

- ✓ Promoção de Atividades e Intervenções que facilitem a integração grupal e convivência, o reconhecimento do espaço social, história de vida e resgate da cidadania;
- ✓ Preparar, servir e acompanhar o café da manhã e tarde;
- ✓ Servir e acompanhar o almoço;
- ✓ Auxiliar na higienização do serviço;
- ✓ Orientar e auxilia nos cuidados de higiene dos usuários;
- ✓ Acompanhar os usuários durante as atividades internas, externas e ambiência;
- ✓ Realizar oficinas;
- ✓ Participar das assembléias com os usuários e demais membros da equipe, para a abordagem de questões internas de funcionamento do serviço e desenvolver a participação ativa, responsável e autônoma dos usuários na construção das melhorias;
- ✓ Organiza os materiais das oficinas;
- ✓ Compôr na recepção quando necessário;
- ✓ Realizar visita em leito de desintoxicação;
- ✓ Acompanhar as internações em leitos de desintoxicação;
- ✓ Acompanhar visitas domiciliares;
- ✓ Participa das reuniões de equipe.

Escriturário: Nível Médio

Funções:

- ✓ Promoção de Atividades e Intervenções que facilitem a integração grupal e convivência, o reconhecimento do espaço social, história de vida e resgate da cidadania;



ASSOCIAÇÃO DOS USUÁRIOS, FAMILIARES, PROFISSIONAIS E AMIGOS DA SAÚDE MENTAL

- ✓ Recepcionar os usuários, familiares e demais pessoas que comparecerem ao Serviço;
- ✓ Preencher o cabeçalho da folha de acolhimento;
- ✓ Abrir e organizar os prontuários;
- ✓ Receber e protocolar ofícios e documentos;
- ✓ Acompanhar e organizar as agendas dos médicos;
- ✓ Acompanhar as consultas médicas e dos demais técnicos;
- ✓ Solicitar vagas para leito de desintoxicação junto à central de vagas da DRS XIV - São João da Boa Vista e internações psiquiátricas, via CROSS;
- ✓ Atender o telefone, repassar ligações e anotar devidamente os recados;
- ✓ Acompanhar os e-mails e skype;
- ✓ Lançar os procedimentos realizados no Acessor Público / RAAS;
- ✓ Realiza visita em leito de desintoxicação;
- ✓ Participar da ambiência dos usuários;
- ✓ Participar das assembléias com os usuários e demais membros da equipe, para a abordagem de questões internas de funcionamento do serviço e desenvolver a participação ativa, responsável e autônoma dos usuários na construção das melhorias;
- ✓ Participar das reuniões de equipe.

Servente: Nível Médio

Funções:

- ✓ Promoção de Atividades e Intervenções que facilitem a integração grupal e convivência, o reconhecimento do espaço social, história de vida e resgate da cidadania;
- ✓ Realizar a higienização do serviço de acordo com as orientações da VISA;
- ✓ Preparar, servir e acompanhar o café da manhã e tarde;
- ✓ Servir e acompanhar o almoço;
- ✓ Participar da ambiência dos usuários;



ASSOCIAÇÃO DOS USUÁRIOS, FAMILIARES, PROFISSIONAIS E AMIGOS DA SAÚDE MENTAL

- ✓ Participar das assembléias com os usuários e demais membros da equipe, para a abordagem de questões internas de funcionamento do serviço e desenvolver a participação ativa, responsável e autônoma dos usuários na construção das melhorias;
- ✓ Participar das reuniões de equipe.

5. RESULTADOS/PRODUTOS ESPERADOS / IMPACTOS PREVISTOS

O modelo CAPS para atenção a pessoas com transtornos relacionados ao uso de álcool e outras drogas trata-se de dispositivo amplo, abrangente e eficiente no atendimento a crise e a reabilitação psicossocial.

Deste modo, no cuidado aos indivíduos e suas complexidades, este dispositivo conta com uma rede que lhe dê sustentação, como a atenção primária, serviços de especialidades e de urgência e emergência. Assim podemos entender o CAPS AD como um modelo promissor que deve estar articulado cada vez mais a uma rede na qual sem dúvida ele exerce um papel fundamental.

Trata-se de um projeto que necessita estar em constante construção, onde suas ações e metodologias são observadas, avaliadas e adequadas às necessidades do público atendido, com o objetivo de melhoria das condições de vida e dos indicadores de saúde da população coberta.

É um serviço “porta aberta” para entrada, mas deve também ser um serviço de portas abertas para a saída, cujo objetivo fundamental é a busca de autonomia e reinserção social dos sujeitos assistidos.

Desta forma, o CAPS AD de Espírito Santo do Pinhal, assume o compromisso em ter a visão de uma clínica ampliada, onde o sujeito tenha um cuidado integral e singular em seus diversos contextos.



**ASSOCIAÇÃO DOS USUÁRIOS, FAMILIARES,
PROFISSIONAIS E AMIGOS DA SAÚDE MENTAL**

6. INDICADORES DE AVALIAÇÃO

Um dos indicadores mais potentes de avaliação refere-se às assembleias, realizadas semanalmente com os usuários e demais membros da equipe. Nestes espaços são avaliadas as questões internas de funcionamento do serviço e construídas conjuntamente as ações a serem desenvolvidas por este dispositivo de saúde.

Durante as reuniões de equipe também é realizada avaliação ativa e continuada do serviço, discutidas as atividades desenvolvidas dentro e fora do CAPS AD e a participação efetiva dos usuários.



ASSOCIAÇÃO DOS USUÁRIOS, FAMILIARES, PROFISSIONAIS E AMIGOS DA SAÚDE MENTAL

7. METAS

1° SEMESTRE

METAS	Descrição /Especificação
1	Acolher um percentual 90% da demanda de novos usuários que chegam ao Serviço a tratamento especializado e humanizado
2	Articular junto a Agência de Desenvolvimento Social ações para a inclusão de dois usuários no mercado de trabalho
3	Atender o universo de 10% das famílias de usuários em reunião mensal

2° SEMESTRE

METAS	Descrição /Especificação
1	Intensificar os recursos para que os novos usuários que chegam ao Serviço permaneçam em tratamento especializado e humanizado, por meio de contatos telefônicos e buscas ativas
2	Articular junto a Agência de Desenvolvimento Social ações para a inclusão de dois usuários no mercado de trabalho
3	Intensificar as ações através de ligações e convites para aumentar o atendimento em 20% das famílias de usuários em reunião mensal



**ASSOCIAÇÃO DOS USUÁRIOS, FAMILIARES,
PROFISSIONAIS E AMIGOS DA SAÚDE MENTAL**

8. CRONOGRAMA DE DESEMBOLSO

CRONOGRAMA DE DESEMBOLSO		
REPASSE	FONTE	VALOR (R\$)
01/08/2018	Municipal	
	Estadual	
	Federal	R\$ 41.430,00
01/09/2018	Municipal	
	Estadual	
	Federal	R\$ 41.430,00
01/10/2018	Municipal	
	Estadual	
	Federal	R\$ 41.430,00
01/11/2018	Municipal	
	Estadual	
	Federal	R\$ 41.430,00
01/12/2018	Municipal	
	Estadual	
	Federal	R\$ 41.430,00
01/01/2019	Municipal	
	Estadual	
	Federal	R\$ 41.430,00
01/02/2019	Municipal	
	Estadual	
	Federal	R\$ 41.430,00
01/03/2019	Municipal	
	Estadual	
	Federal	R\$ 41.430,00
01/04/2019	Municipal	
	Estadual	
	Federal	R\$ 41.430,00
01/05/2019	Municipal	
	Estadual	
	Federal	R\$ 41.430,00
01/06/2019	Municipal	
	Estadual	
	Federal	R\$ 41.430,00
01/07/2019	Municipal	
	Estadual	
	Federal	R\$ 41.430,00



**ASSOCIAÇÃO DOS USUÁRIOS, FAMILIARES,
PROFISSIONAIS E AMIGOS DA SAÚDE MENTAL**

Recurso no valor de R\$ 41.430,00

APLICAÇÃO DE RECURSOS				
Descrição da Despesa	1 – Recurso da Parceria (R\$)			2 – Detalhamento da Despesa
	Municipal	Estadual	Federal	
Recursos Humanos (A)			R\$ 36.000,00	Salários, Férias, Encargos, 13º Salários, Rescisão de Contrato, Dissídio Anual, Cesta Básica, Seguro de Vida, Exames admissional, periódicos e demissional
Recursos Humanos (B)				
Medicamentos				
Material Médico e Hospitalar (*)				
Gêneros Alimentícios			R\$ 700,00	Alimentos para os pacientes do CAPS AD
Outros Materiais de Consumo			R\$ 300,00	Materiais de limpeza, higiene pessoal, diversos (sacos plásticos, papel alumínio, material de EPI, dentre outros).
Serviços Médicos (*)				



ASSOCIAÇÃO DOS USUÁRIOS, FAMILIARES, PROFISSIONAIS E AMIGOS DA SAÚDE MENTAL

Outros Serviços de Terceiros			R\$ 1.350,00	Mensalidade Escritório de Contabilidade e Transporte Urbano (passes para os pacientes)
Locação de Imóveis			R\$ 2.000,00	Aluguel do Imóvel onde funciona o Serviço
Locações Diversas				
Utilidades Públicas (C)			R\$ 630,00	Conta de água e esgoto, energia elétrica, gás, telefone e internet.
Combustível				
Despesas Financeiras e Bancárias			R\$ 100,00	Tarifa de pacote de serviços, de processamento de Cheques, de Transferência de Recursos e Manutenção de Conta, PIS sobre Aplicação.
Outras Despesas			R\$ 350,00	Serviço de xérox, material de escritório, Imposto (ISS) e material de oficina, manutenção do imóvel e equipamentos, diversos.
Total			R\$ 41.430,00	

Orientação:

- 1 – Alocar o valor em cada fonte
- 2 – Detalhar o Material a ser adquirido

Legenda:

- (A) Salários, encargos e benefícios.
- (B) Autônomos e pessoa jurídica.
- (C) Energia elétrica, água e esgoto, gás, telefone e internet.
- (*) Apenas para entidades da área da Saúde.



**ASSOCIAÇÃO DOS USUÁRIOS, FAMILIARES,
PROFISSIONAIS E AMIGOS DA SAÚDE MENTAL**

9. PRESTAÇÃO DE CONTAS

As contas serão prestadas mensalmente e a final será até 30 dias após o final do exercício financeiro